

Le malattie neurodegenerative: efficacia del Team Neurologo/Odontoiatra

Caso clinico

G. Ferrari, P. Chiaudani, A. Ferraris*, M. Pascolini, P. Casaschi, D. Burzio, S. Autiero
(*Medico Referente CDCD Neurologia ASL AL)

Coordinatore infermieristico: N. Lacerenza. Personale infermieristico: CPSI L. Santin, MT. Zianni, E. Tracino, C. Baccanelli; OSS G. Borzoni, E. Bava. Amministrativo: P. Negri

Obiettivi:

PERCORSO DI CURE AGEVOLATO
per la presa in carico del pz con
bisogni speciali

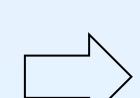

Per gli ambulatori CDCD, i pazienti, le famiglie di cui fanno parte e le associazioni che li tutelano e ne promuovono cure ed assistenza, è a disposizione un **Numero dedicato** al contatto telefonico con l'Odontostomatologia **Tel. 0142 434875** dal Lunedì al Venerdì dalle h 08:30 alle h 13:00. A seguito della visita viene definito il percorso clinico ed il grado d'urgenza, vengono determinati il regime di erogazione delle prestazioni, le modalità organizzative e del follow up.

PIANO DI PREVENZIONE
delle malattie dei denti e delle gengive

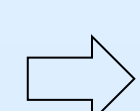

Igienista dentale che fornisce Istruzioni e Motivazione all'igiene orale al paziente ed in particolare al **Caregiver**.

Materiali e metodi:

Pz di 83 aa ♀

(quadro di Demenza Alzheimer in fase di grave decadimento cognitivo, al momento in assenza di disturbi del comportamento)

tramite il percorso di cure agevolato, giunge presso il ns Servizio per ascesso odontogeno in corrispondenza del dente del giudizio inferiore sinistro semi-incluso trattato tempestivamente con terapia medica antibiotica. Viene pianificata seduta d'igiene orale preliminare all'intervento di estrazione del 3.8 semi-incluso e di 2.7 in parodontopatia grave. In base al grado di collaborazione della paziente e al grado di complessità del trattamento, viene programmato intervento in regime di *Day Surgery* in anestesia locale e sedazione cosciente dopo accurata valutazione in accordo tra medico-odontoiatra ed anestesista (classe di rischio ASA III).

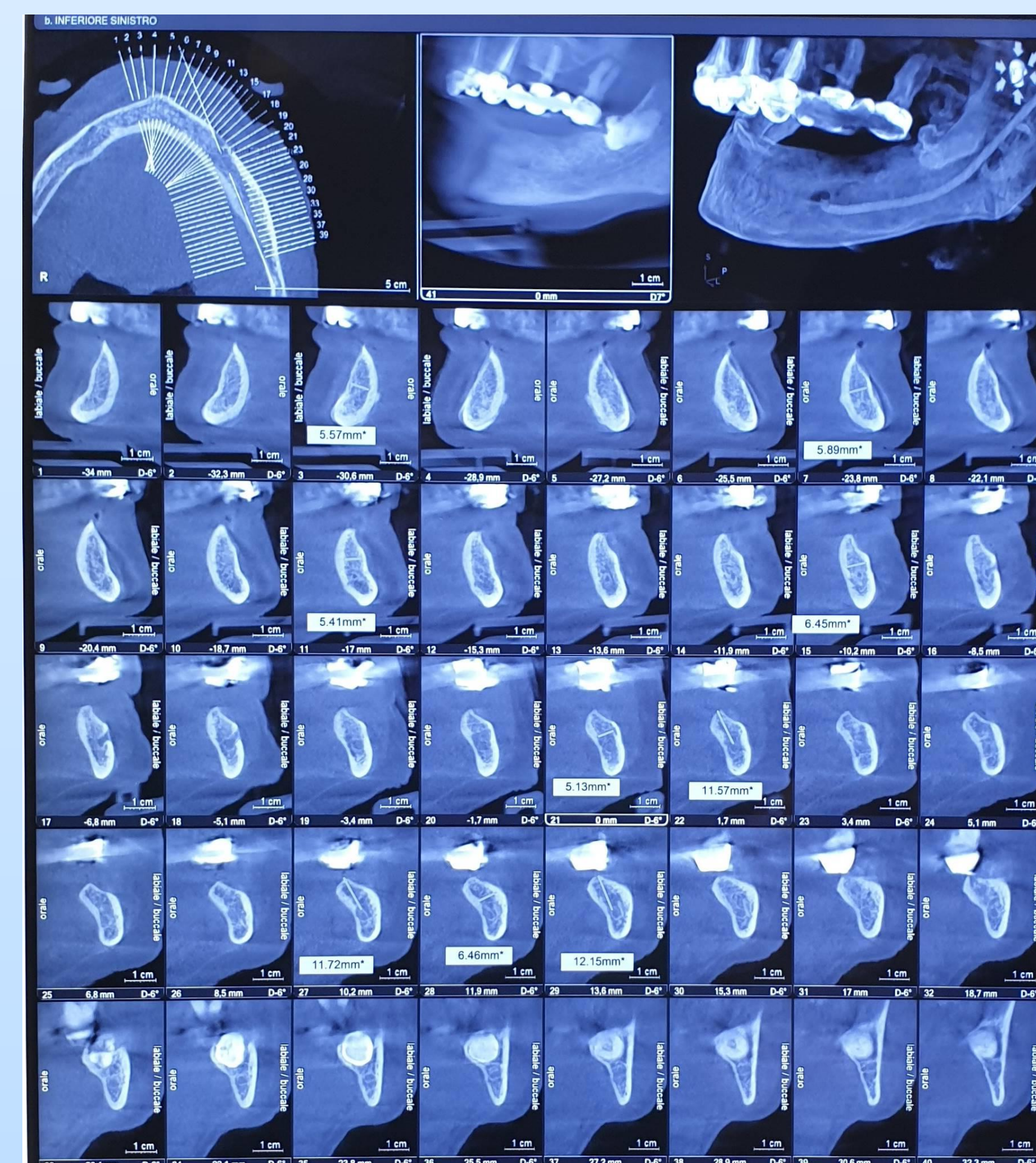
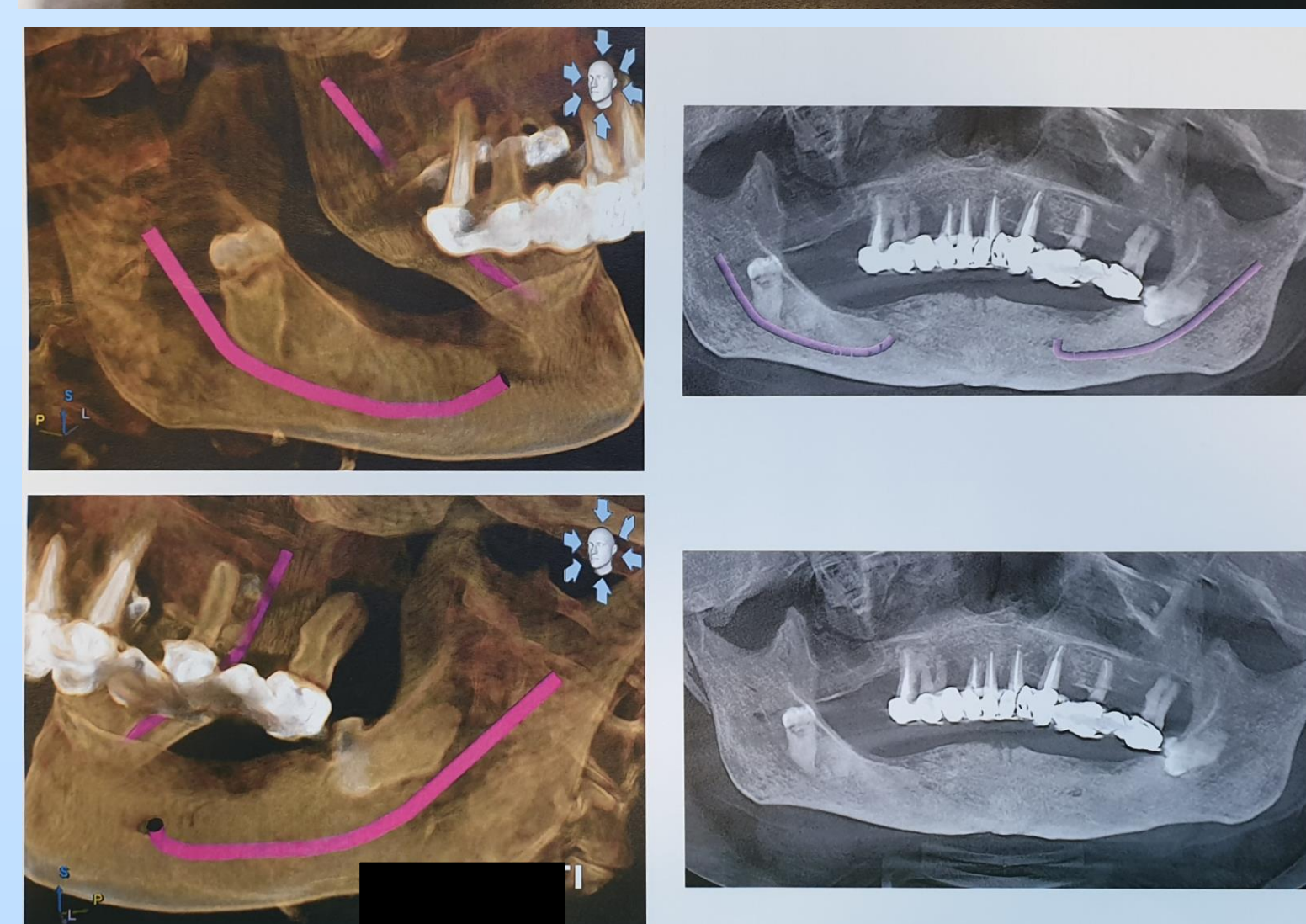

Pre-intervento

Post-intervento

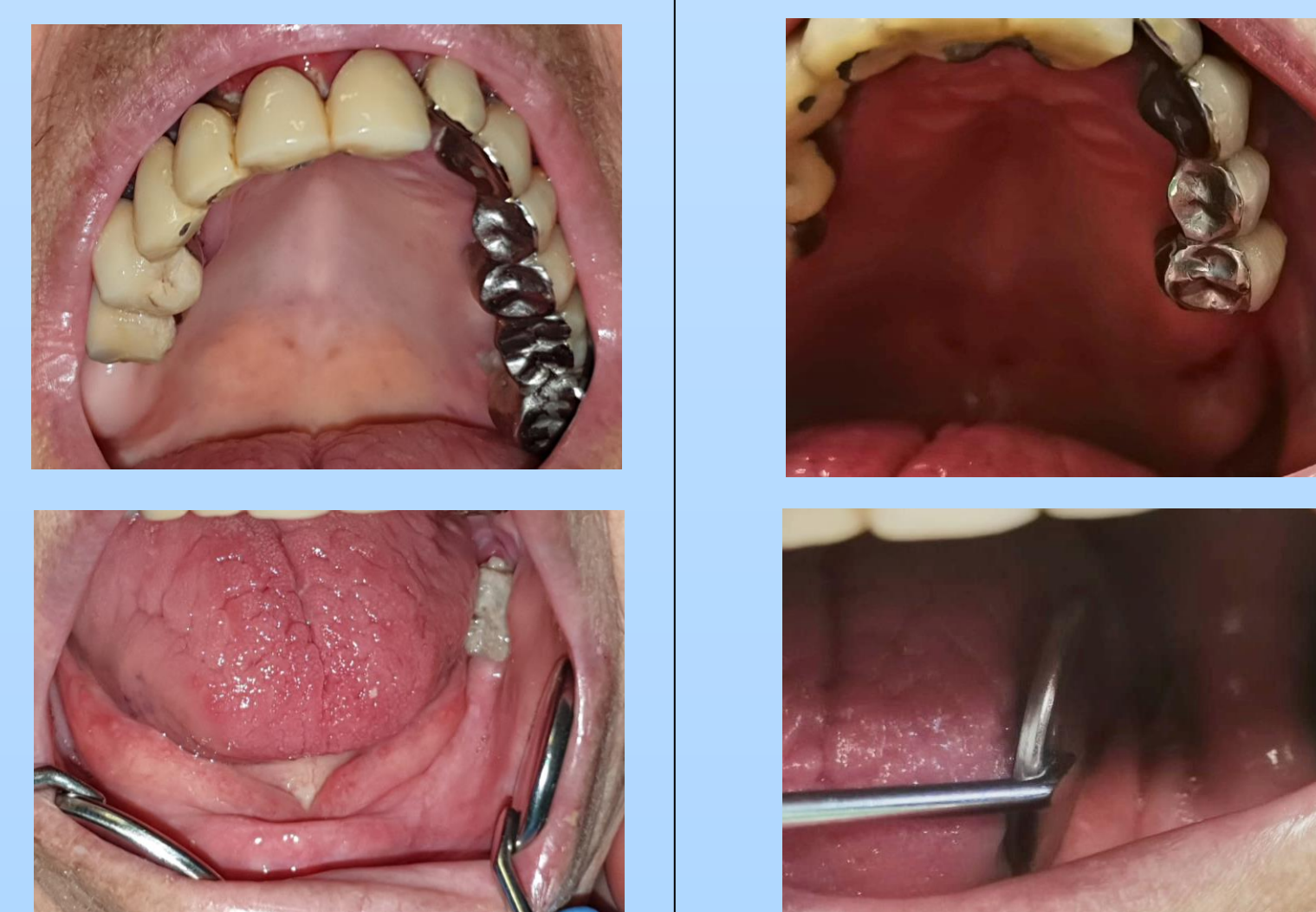

Conclusioni:

- Una rete efficiente e multidisciplinare con attività d'informazione/ formazione/ sostegno costituisce un importante supporto e spesso un punto di riferimento per i pazienti con Alzheimer e le famiglie di cui fanno parte.
- Il paziente con Alzheimer ed il caregiver vanno inseriti in un programma educativo e formativo che affronti i temi dell'igiene orale, alimentare ed identifichi i fattori di rischio personali che condizionano lo stato di salute orale. Tale attività è preliminare al piano di trattamento così come richiede una successiva attività di monitoraggio.

Referenze:

- CARTA DEI SERVIZI Ospedale Santo Spirito di Casale Monf.to ASL AL
- Indicazioni per la presa in carico del paziente con bisogni speciali che necessita di cure odontostomatologiche. Gen. 2019; Ministero della Salute
- Dentistry for those requiring special care. Scully C, Kumar N. Prim Dent Care 2003 Jan;10(1):17- 22.
- Raccomandazioni cliniche in odontostomatologia, ed. 2017; Ministero della salute.